

D3500

使用説明書

- 製品をお使いになる前に本書をよくお読みください。
- 「安全上のご注意」（裏面）も必ずお読みになり、正しくお使いください。
- お読みになった後は、いつでも見られるところに保管してください。

株式会社 **ニコン**
 株式会社 **ニコン イメージング ジャパン**
 © 2018 Nikon Corporation

Printed in Thailand
 6MB44210-02 **Ja**

D3500 Model Name: N1718

D3500の説明書について

このカメラには**使用説明書**（本書）および、詳しい説明が記載された**活用ガイド**（PDF）、オンラインで閲覧できる**オンラインマニュアル**（HTML）の3種類があります。

■ **使用説明書（本書）**
 本書では撮影前の準備、基本的な撮影や再生の方法などについて説明しています。

■ **活用ガイド（PDF）**
 さらに詳しい説明が記載された活用ガイドは下記ニコダウンロードセンターからダウンロードしてください。

<http://downloadcenter.nikonimglib.com/ja/products/471/D3500.html>

ニコン ダウンロードセンター D3500

■ **オンラインマニュアル（HTML）**
 活用ガイドの内容をオンラインで閲覧できます。

<http://onlinemanual.nikonimglib.com/d3500/ja/>

D3500 オンラインマニュアル

カメラと付属品を確認する

- | | |
|---|---------------------------------------|
| <input type="checkbox"/> D3500 カメラ本体 | <input type="checkbox"/> バッテリーチャージャー |
| <input type="checkbox"/> 接眼目当て DK-25
（カメラに装着済み） | <input type="checkbox"/> MH-24 |
| <input type="checkbox"/> ボディーキャップ BF-1B | <input type="checkbox"/> ストラップ AN-DC3 |
| <input type="checkbox"/> Li-ion リチャージャブル
バッテリー EN-EL14a
（端子カバー付） | <input type="checkbox"/> 保証書 |
| <input type="checkbox"/> レンズキットの場合はレンズも付属しています。別紙でレンズの使用説明書が入っている場合もあります。 | <input type="checkbox"/> 使用説明書（本書） |

- SD カードは別売です。
- 日本国内でご購入いただいたカメラは、画面の表示言語を日本語または英語に設定できます。

A 各部の名称と機能

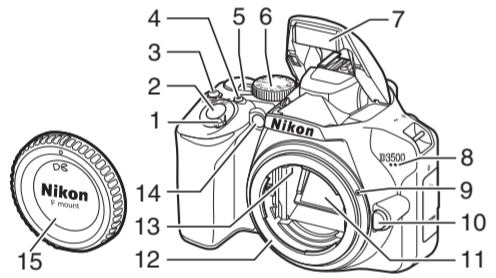

- | | |
|--------------|---------------|
| 1 電源スイッチ | 10 レンズ取り外しボタン |
| 2 シャッターボタン | 11 ミラー |
| 3 録画(Ⓜ)ボタン | 12 レンズマウント |
| 4 動画撮影ボタン | 13 レンズ信号接点 |
| 5 ライブビュースイッチ | 14 AF 補助光ランプ |
| 6 モードダイヤル | セルフタイマーランプ |
| 7 内蔵フラッシュ | 赤目軽減ランプ |
| 8 マイク（モノラル） | 15 ボディーキャップ |
| 9 レンズ着脱指標 | |

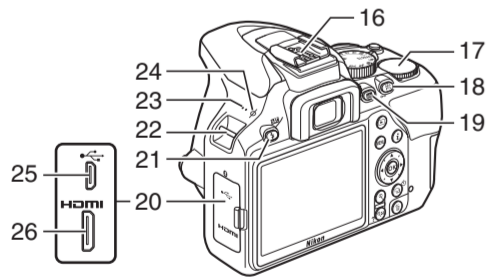

- | | |
|-----------------------------|-------------------------|
| 16 フラッシュ取り付け部
（アクセサリシュー） | 22 ストラップ取り付け部
（吊り金具） |
| 17 コマンドダイヤル | 23 スピーカー |
| 18 冪 (On) ボタン | 24 ⇄ 距離基準マーク |
| 19 冪 ボタン | 25 USB 端子 |
| 20 端子カバー | 26 HDMI 端子 |
| 21 ⇄ (OFF) ボタン | |

■ **GUIDE（ガイド）モードについて**
 モードダイヤルを **GUIDE** に合わせると、「GUIDE（ガイド）モード」に切り替わります。表示されたガイドを見ながら、「撮る」、「見る・消す」、「編集する」、「設定する」を行うことができます。詳しくは活用ガイドをご覧ください。

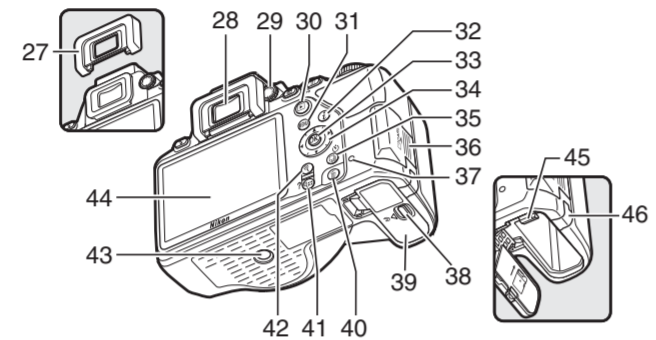

- | | |
|------------------------|------------------|
| 27 接眼目当て
（カメラに装着済み） | 37 SD カードアクセランプ |
| 28 ファインダー接眼窓 | 38 バッテリー室カバー開閉ノブ |
| 29 視度調節ダイヤル | 39 バッテリー室カバー |
| 30 冪 ボタン | 40 冪 ボタン |
| 31 MENU ボタン | 41 冪 (?) ボタン |
| 32 冪 ボタン | 42 冪 ボタン |
| 33 OK ボタン | 43 三脚ネジ穴 |
| 34 マルチセレクター | 44 画像モニター |
| 35 冪 (S) ボタン | 45 バッテリーロックレバー |
| 36 SD カードカバー | 46 パワーコネクターカバー |

■ **マルチセレクターの使い方**
 マルチセレクターは、上下左右を押したり、OK ボタンを押して操作します。この説明書では、マルチセレクターを上下左右に押す動作を 冪 (上)、冪 (下)、冪 (左)、冪 (右) で表しています。

B 撮影前の準備

ストラップを取り付ける

付属または別売ストラップの取り付け手順は次の通りです。

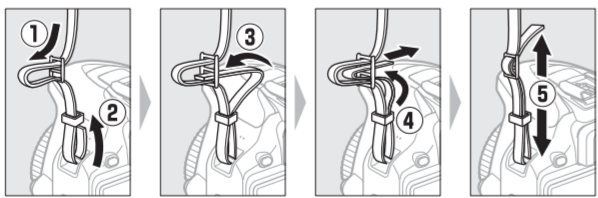

バッテリーを充電する

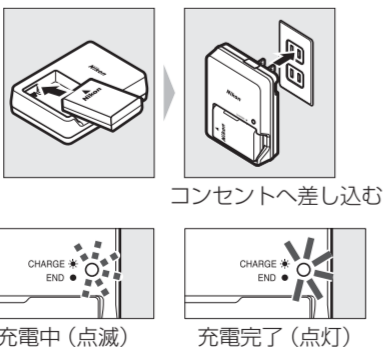

カメラにバッテリーと SD カードを入れる

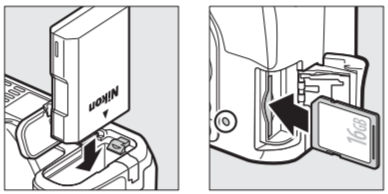

レンズを取り付ける

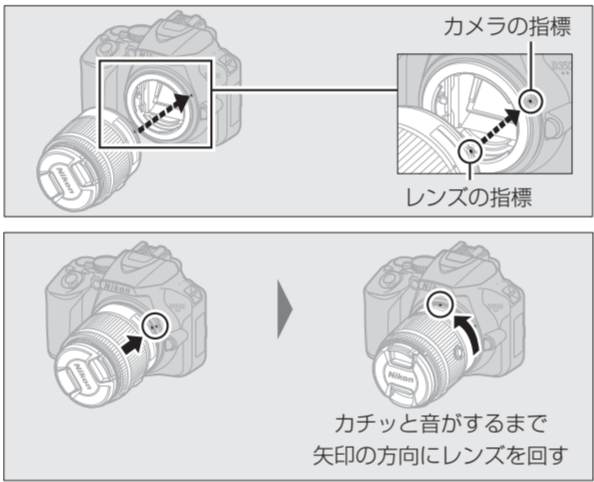

■ **ズームリングボタン付きレンズの繰り出し方**
 ズームリングボタンを押しながら (1)、ズームリングを矢印の方向に回してください (2)。ズームリングのロックが解除され、レンズが繰り出します。

■ **レンズの取り外し方**
 カメラの電源を OFF にして、カメラ前面のレンズ取り外しボタンを押しながら、取り付けとは逆の方向に回して引き抜きます。

日付と時刻を設定する

ご購入後、初めて電源を ON にすると、日付と時刻を設定する画面が表示されます。日時の設定が完了するまで、撮影や他の設定はできません。

1 **電源を ON にする**

2 **日付と時刻を設定する**

- マルチセレクターの 冪 または 冪 を押して、選択中の項目の数値を合わせ、冪 または 冪 で項目を移動します。
- 日付と時刻の設定を完了したら、冪 ボタンを押します。

ファインダーを見やすくする

ファインダーで構図を決めながら撮影する場合は、あらかじめ、ファインダー内がはっきり見えるように視度調節ダイヤルを回して調節してください。

- 爪や指先で目を傷つけないようにご注意ください。
- レンズキャップを取り外し、ファインダーをのぞきながら視度調節ダイヤルを回し、フォーカスポイントが最もはっきり見えるように調節してください。



C かんたんに静止画を撮影する （オート / 冪 発光禁止オート）

- カメラ上面の撮影モードダイヤルを回して冪 または 冪 に合わせる
- カメラを構えて構図を決める
- シャッターボタンを軽く押して（半押しして）、ピントを合わせる
- シャッターボタンを半押ししたまま、さらに深く押し込んで（全押しして）撮影する

D 動画を撮影する

- ライブビュースイッチを回す
 - 画像モニターに被写体が表示されます。
- シャッターボタンを半押しして、ピントを合わせる
- 動画撮影ボタンを押して、撮影を始める
- 録画中は録画マークが画像モニターに表示されます。SD カードに記録できる残り時間の目安も画像モニターで確認できます。
- もう一度動画撮影ボタンを押して、撮影を終了する
- ライブビュースイッチを回してライブビューを終了する

E 画像を再生する

- 冪 ボタンを押すと撮影した画像をカメラ背面の画像モニターに表示します。
- 冪 マークが表示されている画像が動画です。冪 ボタンを押して動画を再生します。

F 画像を削除する

- 表示中の画像を削除します。削除した画像は元には戻せないのでご注意ください。
- 冪 ボタンを押すと、削除確認画面が表示されます。もう一度冪 ボタンを押すと、表示中の画像を削除して、再生画面に戻ります。
 - 削除確認画面で冪 ボタンを押すと、画像の削除をキャンセルします。

G メニューについて

撮影や再生、カメラの基本的な設定をするときは、主にメニューを使います。**MENU** ボタンを押すと、画像モニターに次のようなメニュー画面を表示します。

メニュー切り換えタブ
 次の各メニューのアイコンのタブを選ぶと、選んだメニュー画面が表示されます

再生メニュー	冪 画像編集メニュー
撮影メニュー	冪 最近設定した項目
冪 セットアップメニュー	

ヘルプあり表示
 ヘルプがある場合に 冪 (?) ボタンを押すと、その項目のヘルプ（説明）を表示します

メニュー項目がある場合に 冪 (?) ボタンを押すと、その項目のヘルプ（説明）を表示します

メニュー項目が次の画面に移ると、このバーが移動します

各項目の現在の設定をアイコンで表示します

メニュー項目タブで選んだメニュー内にある設定項目を一覧表示します

H SnapBridge について

お使いのスマートフォンに SnapBridge アプリをインストールすると、カメラからスマートフォンへの撮影画像の送信やスマートフォンを使ったりリモート撮影などを行うことができます。詳しくは活用ガイドをご覧ください。



スマートフォンに SnapBridge アプリをインストールする

- SnapBridge アプリをスマートフォンにインストールする
 - iOS は Apple App Store®、Android™ は Google Play™ でダウンロードできます。「snapbridge」で検索し、インストールしてください。
 - 対応 OS のバージョンについては、各ダウンロードサイトでご確認ください。
 - このカメラでは「SnapBridge 360/170 アプリ」は使えません。
- スマートフォンの Bluetooth の設定を有効にする
 カメラとの接続は SnapBridge アプリを使って行います。スマートフォンの Bluetooth 設定画面からは接続できません。

カメラとスマートフォンを接続する

- 途中で電源が切れないよう、十分に残量のある電池をお使いください。
- 残量のある SD カードをカメラに入れてください。

- カメラのセットアップメニューから【スマートフォンと接続】を選んでマルチセレクターの 冪 を押す
 - カメラと SnapBridge アプリの画面に従ってセットアップを完了させる
 詳しいセットアップ方法は活用ガイドまたは SnapBridge のオンラインヘルプをご覧ください。
- SnapBridge のオンラインヘルプについては、当社ホームページの下記 URL をご覧ください。
<https://nikonimglib.com/snbr/onlinehelp/ja/index.html>

カメラのお手入れについて

- **保管について**
- 長期間カメラを使用しないときは、必ずバッテリーを取り出してください。バッテリーを取り出す前には、カメラの電源が OFF になっていることを確認してください。
 - カメラを保管するときは、下記の場所は避けてください。
 - 換気の悪い場所や湿度が 60% を超える場所
 - テレビやラジオなど強い電磁波を出す装置の周辺
 - 温度が 50℃ 以上、または -10℃ 以下の場所

■ クリーニングについて

カメラ本体
 ほこりや糸くずをブローアで払い、柔らかい乾いた布で軽く拭きまです。海辺でカメラを使用した後は、砂や塩を真水で湿らせた布で軽く拭き取り、よく乾かします。
ご注意：カメラ内部にゴミ、ほこりや砂などが入り込むと故障の原因となります。この場合、当社の保証の対象外となりますのでご注意ください。

レンズ・ミラー・ファインダー
 ガラスは傷つきやすいので、ほこりや糸くずをブローアで払います。スプレー缶タイプのブローアは、缶を傾けずにお使いください（中の液体が気化されずに吹き出し、レンズ・ミラー・ファインダーを傷つけることがあります）。指紋や油脂などの汚れは、柔らかい布にレンズクリーナーを少量付けて、ガラスを傷つけないように注意して拭きまです。

画像モニター
 ほこりや糸くずをブローアで払います。指紋や油脂などの汚れは、表面を柔らかい布かセーム革で軽く拭き取ります。強く拭くと、破損や故障の原因となることがありますのでご注意ください。
 ※アルコール、シンナーなど揮発性の薬品はお使いにならないでください。

故障かな？と思ったら

■ **電源・表示関連**

電源 ON の状態で、カメラの操作ができない

- 画像や動画の記録などの処理が終わるまでお待ちください。
- 操作できない状態が続くときは、電源を OFF にする操作をしてください。
- 電源が OFF にならない場合は、バッテリーを入れ直してください。

ファインダー内がはっきり見えない
 ファインダー内の見え方は、視度調節ダイヤルを回して調節できます。

■ **撮影関連（全撮影モード共通）**

シャッターがきれえない

- 残量のある SD カードが入っていますか？
- SD カードがロックされていませんか？
- ピントが合わないときシャッターがきれえない場合があります。

ピントが合わない
 次のような被写体では、オートフォーカスではピントが合わせづらい場合があります。

- 明暗差がはっきりしない / 遠くのものや近くのもの混在する / 連続した繰り返しパターン / 輝度差が著しく異なる / 背景に対して主要被写体が小さい / 絵柄が細かい

■ **再生関連**

他のカメラで撮影した画像が表示されない
 この機種以外のカメラで撮影した画像は、正常に表示されないことがあります。

全ての画像が表示されない
 再生メニュー「再生フォルダー設定」を「全てのフォルダー」にしてください。

画像を削除できない
 SD カードがロックされていませんか？

製品の使い方に関するお問い合わせ先

■ インターネットでの問い合わせ
<https://www.nikon-image.com/support/contact/>

■ お電話でのお問い合わせ
 お電話で問い合わせいただく前に本説明書の「故障かな？と思ったら」をご参照ください。

ニコンカスタマーサポートセンター ナビダイヤル
0570-02-8000

営業時間：9：30～18：00（土曜日、日曜日、祝日、年末年始、夏期休業などを除く毎日）
 ナビダイヤルをご利用いただける場合は、ニコンカスタマーサポートセンター（03）6702-0577 におかけください。
 ・ファクシミリは、（03）5977-7499 にお送りください。
 ・最新情報につきましては、下記のホームページをご覧ください。
<https://www.nikon-image.com/support/contact/>

お問い合わせ時のお願い
 品名、製品番号、「ご購入日」、問題が発生した場合は「手順」、「現象（表示されたメッセージ）」、「発生頻度」などをご確認のうえ、お問い合わせください。



